

CORPO TÉCNICO DA CONTRATAÇÃO

Lei Federal nº 13.303/16 e Art. 20 do Regulamento Interno de Licitações e Contratos da ION - RILC

OBJETO: REVITALIZAÇÃO DO ACESSO NO FINAL DA RUA ARLETE DE ANDRADE MARINS - RIODADES, FONSECA – NITERÓI/RJ

EQUIPE DE PLANEJAMENTO:

SERVIDOR(a)	FUNÇÃO
MARCELO F. PINHEIRO	CHEFE DE DIVISÃO

SUMÁRIO

1. INTRODUÇÃO	4
2. ESTUDO PRELIMINAR	4
2.1. Visita Técnica	4
2.2. Descrição da necessidade da contratação, considerado o problema a ser resolvido sob a perspectiva do interesse público	8
2.3. Demonstração da demanda da Administração	8
2.4. Requisitos da contratação	8
2.5. Estimativas das quantidades para a contratação, acompanhadas das memórias de cálculo e dos documentos que lhes dão suporte, que considerem interdependências com outras contratações, de modo a possibilitar economia de escala	10
2.6. Levantamento de mercado, que consiste na análise das alternativas possíveis, e justificativa técnica e econômica da escolha do tipo de solução a contratar	10
2.7. Estimativa do valor da contratação, acompanhada dos preços unitários referenciais, das memórias de cálculo e dos documentos que lhe dão suporte, que poderão constar de anexo classificado, se a Administração optar por preservar o seu sigilo até a conclusão da licitação	11
2.8. Descrição da solução como um todo, inclusive das exigências relacionadas à manutenção e à assistência técnica, quando for o caso	11
2.9. Justificativas para o parcelamento ou não da contratação	11
2.10. Demonstrativo dos resultados pretendidos em termos de economicidade e de melhor aproveitamento dos recursos humanos, materiais e financeiros disponíveis	12
2.11. Providências a serem adotadas pela Administração previamente à celebração do contrato, inclusive quanto à capacitação de servidores ou de empregados para fiscalização e gestão contratual	12
2.12. Contratações correlatas e/ou interdependentes	12
2.13. Descrição de possíveis impactos ambientais e respectivas medidas mitigadoras, incluídos requisitos de baixo consumo de energia e de outros recursos, bem como logística reversa para desfazimento e reciclagem de bens e refugos, quando aplicável	12
2.14. Posicionamento conclusivo sobre a adequação da contratação para o atendimento da necessidade a que se destina	13
3. ANTEPROJETO DE ENGENHARIA	13
3.1. Demonstração e justificativa do programa de necessidades, visão global dos investimentos e definições relacionadas ao nível de serviço desejado	13
3.2. Condições de solidez, segurança e durabilidade e prazo de entrega	14
3.3. Estética do projeto arquitetônico, traçado geométrico e/ou projeto da área de influência, quando cabível	14
3.4. Parâmetros de adequação ao interesse público, à economia na utilização, à facilidade na execução, aos impactos ambientais e à acessibilidade	15
3.5. Concepção da obra ou do serviço de engenharia	16

3.6. Projetos anteriores ou estudos preliminares que embasaram a concepção adotada	19
3.7. Levantamento topográfico e cadastral; pareceres de sondagem e Memorial Descritivo dos elementos da edificação, dos componentes construtivos e dos materiais de construção, de forma a estabelecer padrões mínimos para a contratação	19
4. PROJETO BÁSICO	20
4.1. Desenvolvimento da solução escolhida, de forma a fornecer visão global da obra e a identificar todos os seus elementos constitutivos com clareza	20
4.2. Soluções técnicas globais e localizadas, suficientemente detalhadas, de forma a minimizar a necessidade de reformulação ou de variantes durante as fases de elaboração do projeto executivo e de realização das obras e montagem	20
4.3. Identificação dos tipos de serviços a executar e de materiais e equipamentos a incorporar à obra, bem como suas especificações, de modo a assegurar os melhores resultados para o empreendimento, sem frustrar o caráter competitivo para a sua execução	21
4.4. Informações que possibilitem o estudo e a dedução de métodos construtivos, instalações provisórias e condições organizacionais para a obra, sem frustrar o caráter competitivo para a sua execução	21
4.5. Subsídios para montagem do plano de licitação e gestão da obra, compreendendo a sua programação, a estratégia de suprimentos, as normas de fiscalização e outros dados necessários em cada caso	21
5. ELEMENTOS DO PROJETO BÁSICO	21
6. ASSINATURA DO CONTRATO	22

1. INTRODUÇÃO

Este documento apresenta os subsídios necessários à elaboração do projeto de engenharia básico, que deve conter, no mínimo, os elementos visando à contratação de empresa para **Revitalização do Acesso no Final da Rua Arlete de Andrade Marins – Riodades, Fonseca – Niterói/RJ**.

Peça técnica para o planejamento de uma contratação, de modo a assegurar a viabilidade e estar em conformidade com o Regulamento Interno de Licitações e Contratos da ION descrito no Art. 20º e previsto na Lei 13.303/2016.

2. ESTUDO PRELIMINAR

O estudo preliminar de acordo com o Art. 20 da RILC deverá evidenciar o problema a ser resolvido e a sua melhor solução, de modo a permitir a avaliação da viabilidade técnica e econômica da contratação, e conterá os seguintes elementos:

2.1. Visita Técnica

2.1.1. Localização

O objetivo dessa visita técnica é atender a solicitação do processo 990054048/2023 através de análise técnica para atestar as condições do local e a viabilidade da **“Revitalização do Acesso no Final da Rua Arlete de Andrade Marins – Riodades, Fonseca – Niterói/RJ”**.



Figura 1 - Google Earth - Georreferenciamento (Zone 23 K, Longitude: 697307.00 m E e Latitude: 7469484.00 m S)

2.1.2. Análise do Cenário



Início da Rua Arlete de Andrade Marins



Asfalto com condições precárias



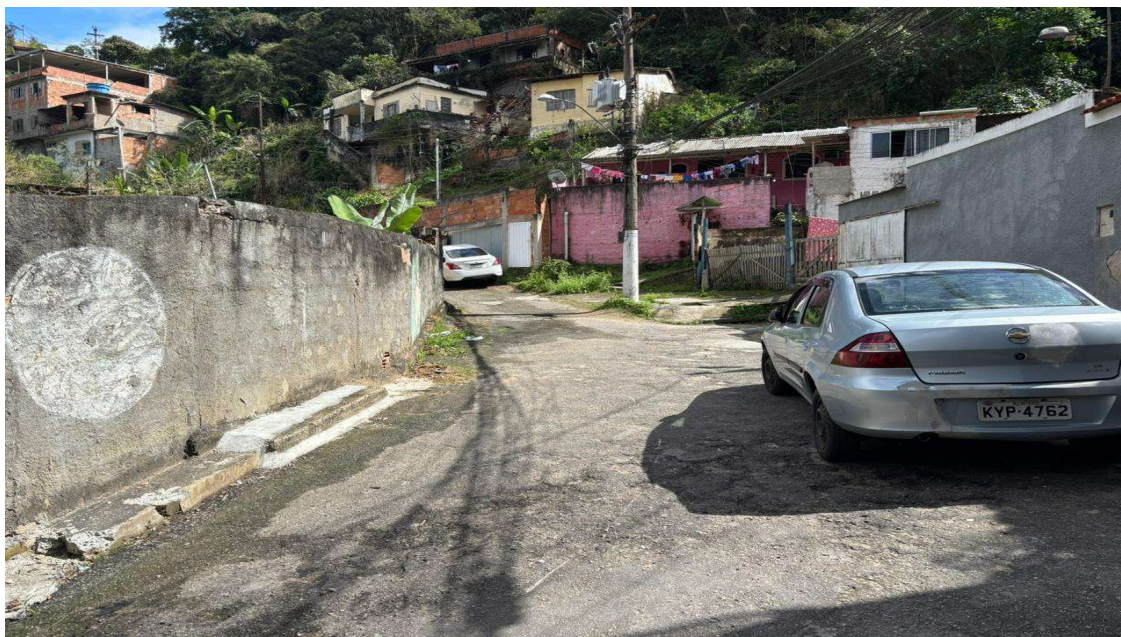

Falta de calçada



Pavimentação Precária



Falta de iluminação

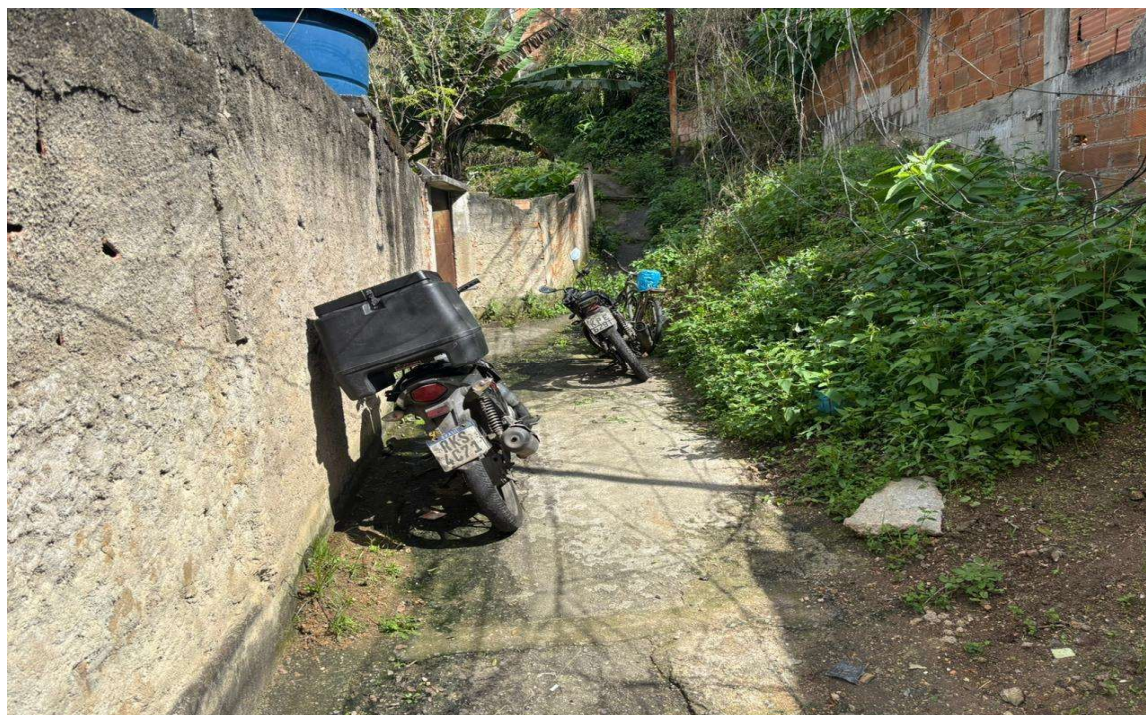

2.2. Descrição da necessidade da contratação, considerado o problema a ser resolvido sob a perspectiva do interesse público

A necessidade da contratação visa atender as necessidades da Revitalização do Acesso no Final da Rua Arlete de Andrade Marins – Riodades, Fonseca – Niterói/RJ. Tem como objetivo executar infraestrutura urbana essenciais (pavimentação, drenagem, calçadas, corrimão e iluminação) para a melhoria da mobilidade, segurança e qualidade de vida dos moradores da região. Com a contratação, pretende-se melhorar o tráfego de veículos e pedestres, e proporcionar maior acessibilidade nas áreas de difícil acesso da comunidade.

Com a contratação, pretende-se melhorar a qualidade de vida da população fornecendo uma boa estrutura para o tráfego de veículos e pedestres, proporcionando maior acessibilidade nas áreas de difícil acesso da comunidade, elevando a qualidade de vida da população local e valorizando o espaço urbano.

O público-alvo a ser beneficiado são os moradores do bairro Fonseca, estimado em 55.404 munícipes e visitantes.

A falta desta intervenção implicará na falta de estrutura para os moradores locais, gerando grande riscos de acidentes, exclusão de pessoas com dificuldade de locomoção e a desvalorização do espaço urbano local.

A contratação não depende de fatores externos.

2.3. Demonstração da demanda da Administração

A presente demanda tem origem no no Processo nº 9900054048/2023 de 09 de novembro de 2023, onde solicita a execução de Revitalização do Acesso no Final da Rua Arlete de Andrade Marins – Riodades, Fonseca – Niterói/RJ.

2.4. Requisitos da contratação

2.4.1. REQUISITOS DAS SOLUÇÕES PRETENDIDAS

A solução mais adequada ao atendimento das necessidades locais são a execução da Revitalização do Acesso no Final da Rua Arlete de Andrade Marins, localizada no Bairro Fonseca, no município de Niterói. A região enfrenta sérios problemas de infraestrutura urbana, principalmente nas vias internas, que se encontram em estado precário, sem pavimentação adequada. Essa



situação tem gerado transtornos frequentes, como dificuldades de mobilidade, riscos a saúde pública e comprometimento da segurança dos moradores.

A contratação visa promover a melhoria das condições de mobilidade e acessibilidade na comunidade, o trânsito de pedestres, além de valorizar o espaço urbano e oferecer mais segurança e qualidade de vida à população local. A execução da obra também está alinhada com as diretrizes de urbanização de áreas vulneráveis, contribuindo para o desenvolvimento urbano sustentável e a inclusão social da região.

2.4.2. REQUISITOS LEGAIS DA SOLUÇÃO

A solução adotada neste documento deve orientar-se e respeitar as diretrizes emanadas na Lei 13.303/2016 e no Regulamento Interno de Licitações e Contratos da ION - RILC.

2.4.3. REQUISITOS GERAIS DA SOLUÇÃO

Os requisitos para a contratação serão conhecidos após a elaboração de todas as peças técnicas necessárias para a execução do Objeto da Fase Preparatória como norteadores, devendo também seguir Minuta Padrão de Contrato da ION e demais documentos técnicos produzidos para o planejamento e consecução do objeto.

A intervenção em questão deve observar cuidadosamente o projeto básico e outros documentos técnicos, a prestadora deverá ser uma empresa especializada em arquitetura/engenharia, devidamente regulamentada e autorizada pelos órgãos competentes, em conformidade com a legislação vigente e os padrões de sustentabilidade exigidos neste instrumento e no futuro Caderno de Projeto Básico.

Também são requisitos relevantes a serem exigidos das empresas, no mínimo, os abaixo relacionados:

- Certidão de registro da contratada junto ao CREA/CAU, da qual deverá constar os nomes dos profissionais que poderão atuar como responsáveis técnicos pelos serviços a serem executados, conforme disciplina a RESOLUÇÃO Nº 1.137, DE 31 DE MARÇO DE 2023 do CONFEA, artigo 2º, parágrafo único;
- Comprovação de aptidão técnica, consistente na apresentação de uma ou mais certidões de acervo técnico expedidas pelo CREA/CAU, em nome dos profissionais que exercerão a função de responsável técnicos, comprovando

a execução pelo menos uma obra ou serviço com características similares ao objeto a ser contratado;

- Aderência aos termos do instrumento convocatório da contratação e às legislações federal, estadual, municipal e normatizações relacionadas vigentes;
- Compromisso com a redução do impacto ambiental negativo e com a proteção ao meio natural e antrópico;
- Comprometimento com o uso de produtos certificados e que não contenham potencial agressivo e prejudicial às pessoas e ao meio ambiente e ao patrimônio;
- Observar na execução dos serviços, as normas de acessibilidade, em especial o Decreto n.º 5.296, de 02/12/2004 e a NBR 9050 e Lei Municipal nº 3.130/2015.

2.5. Estimativas das quantidades para a contratação, acompanhadas das memórias de cálculo e dos documentos que lhes dão suporte, que considerem interdependências com outras contratações, de modo a possibilitar economia de escala

As Estimativas das quantidades para a contratação estão acompanhadas das memórias de cálculo e dos documentos que lhes dão suporte e estão contempladas na Memória de Cálculo, peça que faz parte desse processo de contratação.

2.6. Levantamento de mercado, que consiste na análise das alternativas possíveis, e justificativa técnica e econômica da escolha do tipo de solução a contratar

Tendo em vista que o projeto proposto é de Revitalização do Acesso no Final da Rua Arlete de Andrade Marins – Riodades, Fonseca – Niterói/RJ, não há necessidade de levantamento de mercado, com alternativas possíveis sendo a única solução a contratar.



2.7. Estimativa do valor da contratação, acompanhada dos preços unitários referenciais, das memórias de cálculo e dos documentos que lhe dão suporte, que poderão constar de anexo classificado, se a Administração optar por preservar o seu sigilo até a conclusão da licitação

De acordo com o Art. 30, inciso IV, alínea “b” da RILC opta-se por preservar o valor da contratação em sigilo até a conclusão da licitação.

Os preços unitários constam de planilha de composição de itens unitários e planilha orçamentária, da memória de cálculo e dos documentos que lhe dão suporte, peças que fazem parte desse processo de contratação.

2.8. Descrição da solução como um todo, inclusive das exigências relacionadas à manutenção e à assistência técnica, quando for o caso

Para a solução adotada de construção não há exigências de manutenção e de assistência técnica.

2.9. Justificativas para o parcelamento ou não da contratação

Considerando as características dos serviços a serem contratados, não há viabilidade do parcelamento ou individualização da solução, preservando a integralidade dos serviços mantendo a qualidade e eficiência técnica, sem comprometer a gestão dos serviços a serem executados evitando a possibilidade de prejuízos econômicos e atraso em sua conclusão.

Destaca-se que a intervenção com serviços inter-relacionados, o atraso em uma etapa construtiva implica em retardo nas demais etapas, ocasionando aumento dos custos, comprometimento do cronograma e entrega. A divisão propicia perda de escala, redução na excepcionalidade dos serviços proposto.

Contudo, para a execução deste, sugere-se a inviabilidade técnica na divisão, que em sua grande maioria são correlativos, recomendando a execução por uma mesma prestadora de serviço.



2.10. Demonstrativo dos resultados pretendidos em termos de economicidade e de melhor aproveitamento dos recursos humanos, materiais e financeiros disponíveis

A presente contratação tem como objetivo a aquisição do objeto que atenda, além dos requisitos específicos estabelecidos neste documento com os parâmetros definidos no Regulamento de Licitação, à formalização de um contrato que assegure a economia, efetividade, eficiência e melhor aproveitamento dos recursos materiais e/ou financeiros da administração pública.

Com a desejada contratação, os resultados pretendidos serão os benefícios:

- a) Infraestrutura local através do concreto armado
- b) Instalação de corrimão
- c) Instalação de luminária
- d) Pavimentação de concreto betuminoso
- e) Meio fio de concreto simples

2.11. Providências a serem adotadas pela Administração previamente à celebração do contrato, inclusive quanto à capacitação de servidores ou de empregados para fiscalização e gestão contratual

Não será necessária adequação dos ambientes cabendo a logística de execução da contratada realizar conforme escopo do orçamento.

2.12. Contratações correlatas e/ou interdependentes

Não há contratação correlata e/ou interdependentes.

2.13. Descrição de possíveis impactos ambientais e respectivas medidas mitigadoras, incluídos requisitos de baixo consumo de energia e de outros recursos, bem como logística reversa para desfazimento e reciclagem de bens e refugos, quando aplicável

O setor da construção civil é um dos mais geradores de impactos ambientais como: ruídos, aumento do consumo de energia, desperdício de água, poluição dentre outros. Tais eventos deverão ser observados e mitigados em atendimento as legislações vigentes e em especial as exigências contidas no Licenciamento



Ambiental emitida pela Secretaria Municipal de Meio Ambiente, Recursos Hídricos e Sustentabilidade - SMARHS.

A observância das normas relativas à gestão de resíduos da construção civil, com previsão de destinação nos termos da Resolução CONAMA n. 307/2002 inclusa nas obrigações da contratada.

2.14. Posicionamento conclusivo sobre a adequação da contratação para o atendimento da necessidade a que se destina

Os estudos preliminares evidenciam que a contratação da solução ora descrita, ou seja, de empresa de engenharia para Revitalização do Acesso no Final da Rua Arlete de Andrade Marins – Riodades, Fonseca – Niterói/RJ, mostra-se tecnicamente possível e necessária.

Diante do exposto, declara-se ser viável a contratação pretendida.

3. ANTEPROJETO DE ENGENHARIA

O Anteprojeto de Engenharia, Art. 42, VII da Lei Federal nº 13.303/16, com todos os subsídios necessários à elaboração do projeto básico, que deve conter, no mínimo, os elementos visando à contratação de empresa para Revitalização do Acesso no Final da Rua Arlete de Andrade Marins – Riodades, Fonseca – Niterói/RJ.

3.1. Demonstração e justificativa do programa de necessidades, visão global dos investimentos e definições relacionadas ao nível de serviço desejado

O presente investimento visa atender à necessidade de melhorar as condições de infraestrutura urbana do acesso no final da Rua Arlete de Andrade Marins, que atualmente enfrenta a ausência de pavimentação adequada, promovendo segurança, funcionalidade, benefícios direto à comunidade local e a continuidade dos serviços públicos. A intervenção é necessária diante de estudos prévios que apontam o risco de algum morador se machucar, devido à falta de infraestrutura da rua, e para prevenir danos maiores e mitigar custos futuros com ações emergenciais, garantindo a economicidade no médio e longo prazo.



O nível de serviço desejado refere-se ao desempenho mínimo esperado da solução de engenharia a ser implantada, considerando qualidade, durabilidade, funcionalidade, segurança e sustentabilidade.

3.2. Condições de solidez, segurança e durabilidade e prazo de entrega

A solução de engenharia a ser contratada deverá atender aos seguintes critérios:

- Eficiência técnica da solução (promovendo maior segurança e durabilidade das intervenções. Além disso, a pavimentação será executada com materiais adequados ao tráfego e às condições locais, assegurando a preservação da infraestrutura implantada);
- Durabilidade das estruturas conforme normas técnicas da ABNT e vida útil de projeto, comprovação por projetos e cálculos técnicos com ART;
- Segurança estrutural, geotécnica e hidráulica comprovada;
- Acessibilidade e funcionalidade das áreas afetadas;
- Manutenção e facilidade de acesso para futuras intervenções;
- Integração com o ambiente urbano e mitigação de impactos visuais, sociais e ambientais;
- Adequação ambiental;
- Segurança ao meio ambiente, aos trabalhadores e à população local, com adoção de medidas preventivas de controle e sinalização.

O prazo de entrega da obra será de até 07 meses ou 210 dias corridos, contados a partir da ordem de início.

O cronograma físico-financeiro acompanhará as etapas físicas e o desembolso financeiro.

3.3. Estética do projeto arquitetônico, traçado geométrico e/ou projeto da área de influência, quando cabível

A concepção estética da presente intervenção consta no projeto de engenharia básico, peça que faz parte desse processo de contratação e que busca aliar funcionalidade técnica, valores sociais e integração paisagística, de modo a promover uma leitura urbana sensível e harmônica da obra de revitalização no final da Rua Arlete de Andrade Marins. Mesmo se tratando de uma obra essencialmente de infraestrutura, optou-se por um tratamento arquitetônico que valorize a presença



da intervenção no território, conferindo-lhe qualidade visual, identidade local e pertencimento comunitário.

Por fim, a obra foi pensada não apenas como um conjunto de soluções técnicas para mitigação de riscos, mas também como uma oportunidade de qualificar o espaço urbano, agregando valor estético, ambiental e social à vida cotidiana dos moradores da Rua Arlete de Andrade Marins.

O projeto da área de influência está contemplado no Projeto de Engenharia Básico, peça que fazem parte desse processo de contratação.

3.4. Parâmetros de adequação ao interesse público, à economia na utilização, à facilidade na execução, aos impactos ambientais e à acessibilidade

Visando atender as condições de solidez, segurança, durabilidade, garantir o cumprimento do prazo de entrega e manter os níveis desta contratação dentro dos padrões adequados, verifica-se a necessidade de estabelecer o atendimento as obrigações definidas em contrato para o contratante.

Para a adequação ao interesse público informo que o projeto a ser contratado é realmente importante para os moradores do bairro Fonseca e para o município, pois O número de pessoas que serão beneficiadas são 55.404 habitantes e visitantes. O projeto atende a moradores locais e visitantes. O público-alvo a ser beneficiado são os moradores do bairro do Fonseca, estimado em 55.404 munícipes e visitantes.

O Impacto social esperados são o bem-estar e segurança para a população.

Os benefícios gerados a população justificam os custos de implementação e manutenção.

O projeto utiliza os recursos (financeiros, humanos e materiais) de maneira inteligente, evitando desperdícios. O projeto pode se manter a longo prazo sem depender de aportes financeiros constantes.

O projeto adotado é considerado de baixa à média complexidade, com dificuldades técnicas moderadas principalmente relacionadas à topografia acentuada do local que pode ser implementada de forma direta e eficiente garantindo segurança durante e após a execução, porém necessário para a localidade.

Os prazos para a execução são realistas e factíveis e verificados no Cronograma Físico Financeiro que faz parte desse processo de contratação, sendo o prazo de 07 meses.

Para garantir que o projeto não cause Impactos ambientais são exigidos em contrato como obrigações da contratada e deverão ser observados e mitigados em



atendimento as legislações vigentes e em especial as exigências contidas no Licenciamento Ambiental emitida pela Secretaria Municipal de Meio Ambiente, Recursos Hídricos e Sustentabilidade - SMARHS.

O projeto observa na execução dos serviços, as normas de acessibilidade, em especial o Decreto n.º 5.296, de 02/12/2004 e a NBR 9050 e Lei Municipal nº 3.130/2015.

3.5. Concepção da obra ou do serviço de engenharia

3.5.1. LOCALIZAÇÃO DA INTERVENÇÃO

A intervenção pleiteada está localizada no Bairro Fonseca, no município de Niterói/RJ, situado em:

	início		final	
Logradouro	Latitude	Longitude	Latitude	Longitude
Rua Arlete de Andrade Marins	22°52'15"S	43°04'36"W	22°52'13"S	43°04'36"W

3.5.2. IMAGENS RELACIONADAS



Figura 01: Localização da Intervenção <https://maps.app.goo.gl/cvNAwDpR9oVCMEuu6>).





Figura 02: Área de intervenção.

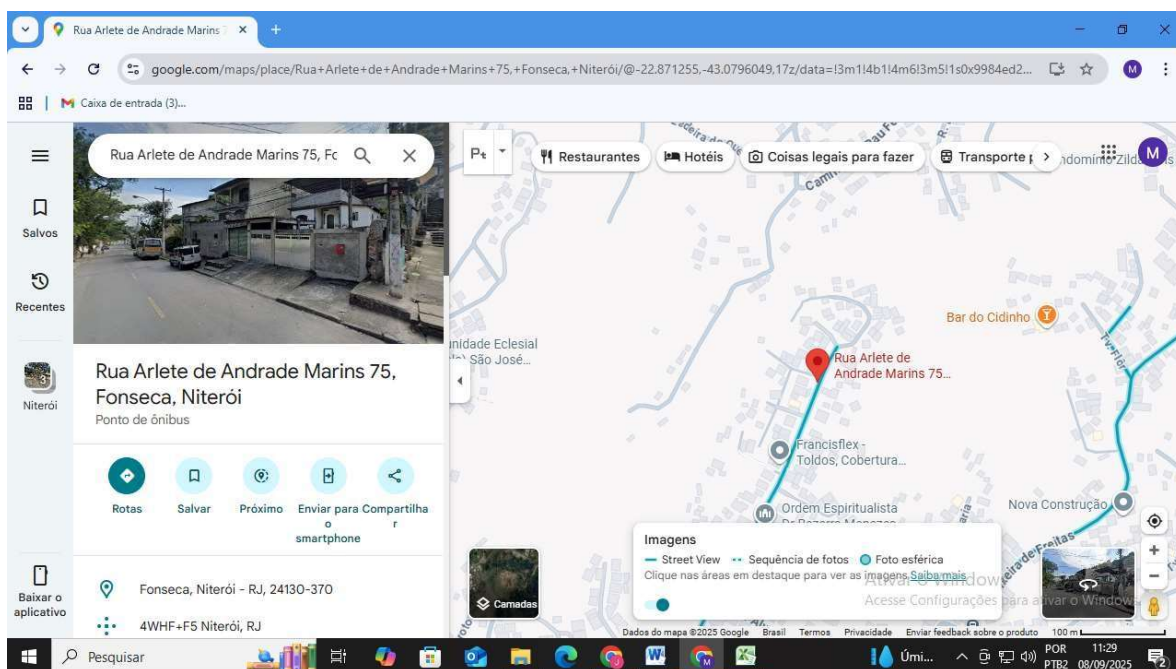

Figura 03: Foto do local de intervenção.



Figura 04: Foto do local de intervenção

3.5.3. ESTIMATIVAS DAS QUANTIDADES

A intervenção em questão compreende a contratação de empresa especializada para a Execução Revitalização do Acesso no Final da Rua Arlete de Andrade Marins – Riodades, Fonseca – Niterói/RJ, conforme estabelecido nos documentos técnicos.

LOCALIZAÇÃO	ÁREA DE INTERVENÇÃO
Rua Arlete de Andrade Marins	319,20 m ²

A relação entre a demanda prevista e as quantidades de cada item a ser contratado advirá de levantamento detalhado de quantitativos de insumos e serviços, a ser feito pelo corpo técnico do setor de Engenharia e Projetos da Empresa de Infraestrutura e Obras de Niterói – ION, com base em vistoria prévia realizada no local de intervenção, o que resultará no orçamento a ser executado, inclusive com valor final de referência da contratação.

3.5.4. ESTIMATIVAS PRELIMINARES DE PREÇOS

A estimativa de preços da contratação será compatível com os quantitativos levantados no Anteprojeto de Engenharia e Projeto Básico e utilizando como base



os Catálogos e Boletins de Referências de Custo e Índices da Construção Civil no Brasil.

Os serviços não constantes nos catálogos públicos de custos e índices da Construção Civil podem ser cotados no mercado, seguindo o Regulamento Interno de Licitações e Contratos da ION.

3.5.5. DESCRIÇÃO DA SOLUÇÃO

Esta contratação destina-se à Revitalização do Acesso no Final da Rua Arlete de Andrade Marins – Riodades, Fonseca – Niterói/RJ.

Tais serviços constarão em resumo:

- Concreto Armado (Calçadas)
- Corrimão
- Meio fio reto de concreto simples
- Luminária de Led
- Revestimento de concreto betuminoso

3.6. Projetos anteriores ou estudos preliminares que embasaram a concepção adotada

Tendo em vista que o projeto proposto é Revitalização do Acesso no Final da Rua Arlete de Andrade Marins – Riodades, Fonseca – Niterói/RJ, não há projetos anteriores e estudos que embasam o mesmo. Está contemplado relatório de vistoria técnica com fotos e descrição do local.

A presente contratação não dispõe de projetos anteriores ou estudos preliminares que tenham embasado a concepção adotada, uma vez que a demanda decorre de situação emergencial e específica, caracterizada por risco iminente à segurança e à integridade da população local.

3.7. Levantamento topográfico e cadastral; pareceres de sondagem e Memorial Descritivo dos elementos da edificação, dos componentes construtivos e dos materiais de construção, de forma a estabelecer padrões mínimos para a contratação



O levantamento topográfico e cadastral está contemplado no projeto de engenharia básico da obra.

Os pareceres de sondagem estão contemplados no projeto de engenharia básico da obra.

O memorial descritivo é o mesmo que contempla o projeto de engenharia básico da obra.

4. PROJETO BÁSICO

O Projeto Básico, Art. 42, VIII da Lei Federal nº 13.303/16, é o conjunto de elementos necessários e suficientes, com nível de precisão adequado, para, caracterizar o objeto da licitação, elaborado com base nas indicações dos estudos técnicos preliminares, que assegure a viabilidade técnica e o adequado tratamento do impacto ambiental do empreendimento e que possibilite a avaliação do custo da obra e a definição dos métodos e do prazo de execução, devendo conter os seguintes elementos visando à contratação de empresa para execução de revitalização do acesso no final da Rua Arlete de Andrade Marins – Riodades, Fonseca – Niterói/RJ.

4.1. Desenvolvimento da solução escolhida, de forma a fornecer visão global da obra e a identificar todos os seus elementos constitutivos com clareza

A solução escolhida de revitalização com a visão global da obra e com todos os elementos constitutivos claros estão contemplados no Projeto de Engenharia Básico e na Memória de Cálculo, peças que fazem parte desse processo de contratação.

4.2. Soluções técnicas globais e localizadas, suficientemente detalhadas, de forma a minimizar a necessidade de reformulação ou de variantes durante as fases de elaboração do projeto executivo e de realização das obras e montagem

As soluções técnicas globais e localizadas, detalhas, estão contempladas no Projeto de Engenharia Básico e na Memória de Cálculo, peças que fazem parte desse processo de contratação.



4.3. Identificação dos tipos de serviços a executar e de materiais e equipamentos a incorporar à obra, bem como suas especificações, de modo a assegurar os melhores resultados para o empreendimento, sem frustrar o caráter competitivo para a sua execução

Os tipos de serviços a executar e de materiais e equipamentos a incorporar à obra, bem como suas especificações estão contempladas no Memorial Descritivo e na Planilha de Composição de Itens Unitários, peças que fazem parte desse processo de contratação.

4.4. Informações que possibilitem o estudo e a dedução de métodos construtivos, instalações provisórias e condições organizacionais para a obra, sem frustrar o caráter competitivo para a sua execução

As informações que possibilitem o estudo e a dedução de métodos construtivos, instalações provisórias e condições organizacionais para a obra, estão contempladas na Memória de Cálculo, peça que faz parte desse processo de contratação.

4.5. Subsídios para montagem do plano de licitação e gestão da obra, compreendendo a sua programação, a estratégia de suprimentos, as normas de fiscalização e outros dados necessários em cada caso

Os subsídios para montagem do plano de licitação e gestão da obra, compreendendo a sua programação, a estratégia de suprimentos, as normas de fiscalização e outros dados necessários está contemplado na Minuta de Edital, peça que faz parte desse processo de contratação.

5. ELEMENTOS DO PROJETO BÁSICO

Os quantitativos estarão em conformidade com o projeto básico, assim como com as peças técnicas que devem compor a contratação de acordo com o Art. 42, VIII da Lei Federal nº 13.303/16, como:

- Anteprojeto de Engenharia: embasamento do projeto básico.



- Memorial Descritivo: informações que possibilitem o estudo e a dedução de métodos construtivos, instalações provisórias e condições organizacionais para a obra, sem frustrar o caráter competitivo para a sua execução.
- Relatório Fotográfico da visita técnica com estudos preliminares que embasaram a concepção adotada.
- Projeto de Engenharia Básico: com o desenvolvimento da solução escolhida, de forma a fornecer visão global da obra e a identificar todos os seus elementos constitutivos com clareza e conjunto dos elementos necessários e suficientes à execução completa da obra, de acordo com as normas técnicas pertinentes.
- Memória de Cálculo contendo a descrição dos serviços, unidades e quantidades: soluções técnicas globais e localizadas, suficientemente detalhadas, de forma a minimizar a necessidade de reformulação ou de variantes durante as fases de elaboração do projeto executivo e de realização das obras e montagem.
- Planilha Orçamentária contendo a descrição dos serviços, unidades, quantidades e custos unitários.
- Composição de itens unitários: identificação dos tipos de serviços a executar e de materiais e equipamentos a incorporar à obra, bem como suas especificações, de modo a assegurar os melhores resultados para o empreendimento, sem frustrar o caráter competitivo para a sua execução.
- Cronograma físico-financeiro com a evolução física da obra, com gastos financeiros, à porcentagem física e com o pagamento da categoria "administração local" vinculado às parcelas efetivamente executadas.
- Composição de BDI
- Minuta do Edital: subsídios para montagem do plano de licitação e gestão da obra, compreendendo a sua programação, a estratégia de suprimentos, as normas de fiscalização e outros dados necessários em cada caso.

6. ASSINATURA DO CONTRATO

A administração tomará as seguintes providências logo após a assinatura do contrato:

- Definição dos servidores que farão parte da equipe de fiscalização das obras;
- Indicar servidores devidamente capacitados para exercer a fiscalização;
- Acompanhamento rigoroso das ações previstas nos projetos apresentados para a realização das adequações e melhorias no objeto a ser contratado.



ION, 23 de Março de 2026

Marcelo Ferreira Pinheiro
ARQUITETO – ION

Assinado eletronicamente por:

* Marcelo Ferreira Pinheiro (***.763.887-**))

em 26/03/2026 11:24:26 com assinatura simples

Este documento é cópia do original assinado eletronicamente.

Para obter o original utilize o código QR abaixo ou acesse o endereço:

<https://eciga.niteroi.rj.gov.br/#/documento/0fda4df3-ee93-4c1e-a1a6-95054a85d9aa>

